

Zahlé

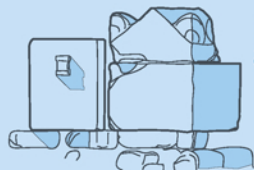

Zahlé, capitale de la Béka'a, se situe à 54 km de Beyrouth et à 945m d'altitude sur les premiers contre-forts du Mont Sannine. En bordure du plateau de la Béka'a, qui représente 42.27% du territoire libanais, elle s'étale des deux cotés de la vallée de la rivière Bardawni qui jaillit d'une grotte du Mont Sanine, et se faufile dans une gorge boisée encaissée entre de hauts rochers avant de traverser la ville bordée de platanes, de chènes, de cyprès, de tilleuls et de noyers. Son climat est modéré et sec. C'est la 3ème ville du pays (120.000 habitants), la Cité de la Poésie et du Vin.

On y accède par Beyrouth, Sofar et Chtaura, ou en empruntant la route de Dhour-el-Choueir, Aintoura, Tarchich.

Le centre-ville s'étend sur les deux rives de la rivière "Bardawni". La vieille cité se trouve sur les hauteurs de la Rive Ouest, tandis que la zone commerciale occupe la Rive Est. A l'extrémité nord de la ville, la vallée prend le nom de Wadi el Arayesh (la vallée des treilles), célèbre pour ses restaurants sur les rives du "Bardawni".



Plaine de la Beqa'a

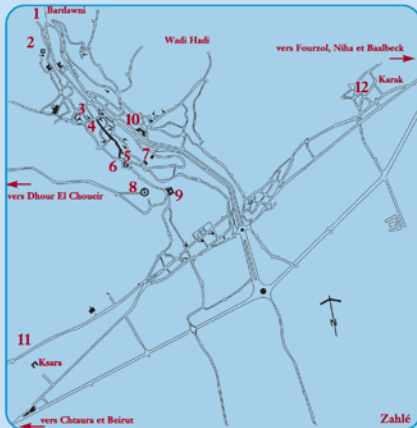

1. Bardawni
2. Couvent St. Elie at Touak
3. Couvent Notre Dame de la Delivrance
4. Souk El Blatt
5. Eglise Saydet El Zalzali
6. Vieux Sérail (Municipalité)
7. Bureau de Tourisme
8. Notre Dame de Zahlé et de la Béqa'a
9. Hôpital Tell Chihra
10. Nouveau Sérail (Administration)
11. Cave de Ksarra
12. Karak Nouh



© Raymond Yarbek

Vue générale de Zahlé

I. Zahlé dans l'Histoire

La ville a été fondée, il y a plus de 300 ans, dans une région où les vestiges historiques et préhistoriques remontent à plusieurs milliers d'années. Au début du 18ème siècle, une population s'installa en bordure du "Bardawni" et se divisa en trois clans, ayant chacun son gouverneur. En 1858, Zahlé se déclara état autonome -le premier de la région- avec ses propres drapeau et hymne.

Elle fut pillée et incendiée en 1771, 1791 et 1860, et chaque fois ardemment défendue et reconstruite par les Zahaqites. Aujourd'hui encore, Zahlé continue d'assumer un rôle politique important dans la vie du pays.

Le chemin de fer auquel elle était reliée depuis 1885, et qui n'existe plus de nos jours, avait accru son rôle dans les domaines agricole et commercial. Elle devint le "port intérieur" de la Béka'a et de la Syrie, ainsi que le centre principal d'échanges entre Beyrouth, Mossoul et Baghdad.

La renommée de la ville attira des personnalités du monde entier qui vinrent la visiter: Lamartine en 1833, le Prince de Belgique en 1885, les fils du Tsar de Russie en 1888, L'Empereur d'Allemagne en compagnie de l'Impératrice et sa suite en 1898, Gouraud qui, en 1920, déclara la naissance du Grand Liban, Charles De

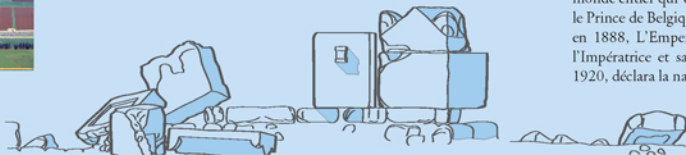

Gaules en 1942, le poète égyptien Ahmad Chawki et le grand compositeur Mohammad Abd-el-Wahab Zahlé est aussi la ville natale de l'acteur Omar el-Charif et des grands-parents de la chanteuse de renommée mondiale, Chakira..

Particularités: les maisons de Zahlé sont caractérisées par leurs toits en tuile rouge, des façades ornementées, des arcades qui parfois s'entrelacent et le grand salon central. Et c'est avec fierté que les Zahlotes surnomment leur ville "la Cité de la Poésie et du Vin"; en effet, bon nombre de poètes et d'écrivains naquirent ici dont le célèbre Saïd Akl. En leur honneur, se tient à Zahlé, chaque année, une joute poétique à laquelle participent des poètes du monde Arabe.

II. Ce Qu'il faut voir à Zahlé

- **L'Vieux Sérail :** Cette belle bâtisse, datant de 1885, est aujourd'hui le siège de la Municipalité de Zahlé. Son architecture est un parfait exemple du mélange d'influences Européenne et Arabe durant la période Ottomane.

- **L'Hôtel Kadri:** On commença à construire des hôtels à Zahlé au début du 20ème siècle.

Le plus célèbre étant l'hôtel Kadri (1906) qui fut occupé en 1914 par l'armée Turque et utilisé en hôpital durant la première guerre mondiale. C'est à partir de cet hôtel que le Général Gouraud proclama l'annexion des territoires qui, avec le Mont Liban, ont formé le Grand Liban.



Hôtel Kadri



Le Monastère de Notre Dame de la Délivrance

- Les Anciens Souks

Le Souk el-Blatt: est une rue commerçante qui fut fréquentée par les voyageurs venant de Syrie, d'Irak et de la Palestine.

Haoush az-Zaraané: Il y a quelques siècles, ce Haoush (zone marchande) était un conglomérat de khans (caravansérails) de boutiques, d'échoppes de cordonniers, de menuisiers, de selliers, de tisserands, d'artisans du cuivre... On y écoulait les produits agricoles dont la région est riche. Certains bâtiments de cette période s'y trouvent encore: leurs façades décorées et leurs plafonds sculptés ont pu résister à l'usure du temps.

- Les Lieux de Culte:

Zahlé, ville principale de la communauté Melkite, renferme un grand nombre de sanctuaires dont quatre mosquées et quarante églises.

L'église de **Saydet-el-Zalzaly** construite en 1700 est la plus ancienne église de Zahlé.

L'église **St Elie**, construite en 1720, est un monument imposant, connu sous le nom de "**Al-Monkhallasial**".

Le monastère de **Saydet el Najjar**, construit en 1720, abrite une belle icône de la Vierge Marie offerte par le roi de Prusse; le clocher de son église est le plus grand du Liban.



Le monastère de **St Elie Al-Touwak** est monument à arcades construit en 1755. Ravagé par un incendie, il fut restauré en 1880.

Le **Sanctuaire de ND de Zahlé**, à l'est de la ville, a été érigé en 1968. Au sommet de sa tour, haute de 54 mètres et pourvue d'un ascenseur, se trouve la statue en bronze de la Vierge - 9 mètres de haut - oeuvre de l'artiste Italien Pierrotti. De là, on jouit d'une vue panoramique sur la plaine de la Beka'a.

À la base de la tour, une petite chapelle accueille les pèlerins, et une grande basilique se trouve au sous-sol.

III. Le Vin et L'Arak

Zahlé a, de tout temps, été associée à la vigne car elle est située au coeur d'une région productrice de vin depuis l'antiquité. À l'entrée sud de la cité, la statue

Notre-Dame de Zahlé et de la Béqaa

d'une femme personnifie le vin et la poésie. Au nord, les collines de Wadi-Hadi, Harqat, Bir-Ghazour et Tell-Zeina sont couvertes de vignobles d'espèces variées. Les vins produits dans la région ont une reconnaissance internationale pour leurs hautes qualités comparables à celles des meilleurs crus européens.

Il est recommandé de visiter les domaines viticoles de la région et plus particulièrement celui de Ksara,



Statue de la Vigne



Caves de Ksara

fondé par les Pères Jésuites en 1857, dont les caves naturelles- près de 2km de longueur- datent de l'époque romaine.

L'arak de Zahlé est aussi fameux que son vin. C'est la boisson traditionnelle qui accompagne les savoureux mezzés, fleuron de la cuisine libanaise.

L'arak est une boisson alcoolisée, anisée, faite à base de raisin, et qui prend une couleur blanchâtre une fois mélangée à l'eau.

L'épopée de Guilgamesh (le héros mythique mésopotamien) nous apprend qu'il vint au Mont Liban pour vaincre Houwawa, le gardien de la forêt des cèdres; il fut émerveillé par la couleur des grappes de raisin du pays, et son compagnon Enkidu, fut séduit par une vierge qui lui donna sept foies du vin à boire.

IV. Les Fêtes Locales

Chaque année, entre le 10 et le 20 septembre, Zahlé organise son **Festival du Vin**, qui a lieu en

même temps que le **Festival des Fleurs** et qui dure une semaine. Dans une atmosphère de carnaval, Miss Vin est élue dans une orgie de décorations florales.

A Zahlé, le premier jeudi du mois de Juin, on célèbre aussi, avec ferveur, la fête du **Corpus Christi**, tradition qui remonte à 1825, lorsque la ville fut épargnée des ravages de la peste grâce à la foi des citoyens qui organisèrent une longue procession en portant le "Saint Sacrement". La veille, une retraite aux flambeaux précède la fête.



© Raymond Yazbeck

V. Les Restaurants Du Bardawni

Le nom du "Bardawni" est associé à la gastronomie libanaise traditionnelle. Sur les falaises qui le surplombent et tout le long de ses rives se trouve un grand nombre de restaurants, dont les premiers parurent il y a une centaine d'années. C'était alors de simples cafés au bord de l'eau. Avec le temps, les berges du "Bardawni" furent envahies par un véritable foisonnement d'établissements gastronomiques curieusement appelés "casino". C'est ici, et nulle part ailleurs, que l'on pourra déguster le traditionnel "mezzé" libanais.

VI. Loisirs

Les Stations Balnéaires, de haut niveau, sont pourvues de piscines d'été et d'hiver, de terrains de tennis, de clubs de sport et de culture physique. Des restaurants, snacks, cabines et chalets assurent aux abonnés un confort et le meilleur des services.

Des Boîtes de Nuit, un Champ de tir avec une compétition annuelle, **un Club d'Equitation** assurés des cours d'équitation, **un Club d'Avions Télécommandés** qui possède son propre terrain, **un Club de Spéléologie** bien équipés des sources de loisirs pour les locaux aussi bien que pour les touristes.

Le Club des Amis de la Nature organise régulièrement des randonnées loin de la ville, et des Camps de scouts et de jeunesse sont installés annuellement dans des cadres verdoyants et sains.

Les **Jardins publics de Zahlé** et le **Parc Municipal** sont fréquentés par les amateurs de jogging et de tennis ainsi que par ceux qui viennent oublier, dans un cadre verdoyant et fleuri, les bruits de la ville. Un parc d'attractions y existe pour la plus grande joie des enfants.



Maison Geba



Le Tourisme d'hiver:

La proximité des stations de ski, qui se trouvent sur les pentes du Mont Sannine (Zaarour et KanatBakich) à moins de trente minutes en voiture de Zahlé, favorise le tourisme d'hiver.

VII. Les Environs de Zahlé

De nombreux vestiges archéologiques se trouvent sur les collines autour de Zahlé: tombes de l'âge de Bronze (3000-1200 BC), et d'autres datant de l'époque Cananéenne creusées dans les falaises de **Wadi-el-Arayesh**, ainsi que des sarcophages des époques romaine et byzantine.

Zahlé se trouve à une trentaine de minutes de **Baalbeck**, où se trouvent les temples Romains les plus spectaculaires du monde. **Niha** et ses deux temples Romains dédiés aux dieux syro-phéniciens Hadrans et Atargatis est à 10 km; alors que **Karak Nouh**, où se trouverait la tombe de Noé est à 1 km. Située près de la mosquée, la tombe mesure 42 mètres de long sur 2,5 m de large et la tradition prétend que Noé y a été inhumé avec les genoux pliés!!! Des blocs de pierre d'époque romaine ont été utilisés pour la construction de la mosquée.

Temnin-el-Fauouqa où se trouve un nymphéum-sanctuaire connu sous le nom de Ain-el-Joubb et dédié au dieu des eaux, est à 14 km au Nord de Zahlé, de même que **Qsarnaba** où se trouvent les vestiges monumentaux d'un temple prostyle dont la pierre provient d'une carrière avoisinante. **Kfar Zabab** et **Ain Kfarzabad**, situés sur les contreforts de l'Anti-Liban, abritent les ruines de deux temples et des bas-relief de Vénus qu'on appelle, en ces lieux, "Bint el Malek" (la "Fille du roi") ainsi que d'anciennes carrières, des tombes rupestres d'époque romaine et une belle petite grotte souterraine à 125 m de profondeur. A 2 km de là, **Wadi-el-Habis** (la vallée de l'ermite), se trouve sur la partie la plus élevée de **Fourzol**; elle est parsemée de tombes et de sanctuaires rupestres des époques Cananéenne, romaine et byzantine.



Fourzol, Wadi el Habis

Anjar, splendide site Omeyyade est à 15 minutes en voiture de Zahlé et le **domaine de Taanayel** qui appartient aux Pères Jésuites depuis 1860, à 10 minutes. Dans ce domaine, on se consacre aux enseignements appliqués de la Faculté d'Agriculture de l'Université St. Joseph et aux activités fermières. Un lac artificiel agrément le site.

On peut acheter du domaine ses produits laitiers fortement recommandés.

Zahlé est la capitale administrative et commerciale de la Beka'a. C'est aussi un centre financier et commercial où plusieurs banques, sociétés d'assurance et de changes ont leur bureaux.

Le bureau du Ministère du Tourisme, se trouve au troisième étage de l'immeuble de la Chambre de Commerce, d'Industrie et d'Agriculture. Tél.: (08) 803595 et (08) 802566.

Ministère du Tourisme au Liban

550, Rue Banque du Liban, BP: 1175344, Beyrouth - Liban

Tel: 961-1-340910 - 1 - 2 - 3 - 4, Fax: 961-1-340945

Web site: www.destinationlebanon.gov.lb

E-Mail: mtot@lebanon-tourism.gov.lb

Texte: Dr Hani Abed el Noar

Mise à jour: Françoise Hbeika

© Tous droits réservés

Distribuée Gratuitement

